



# **PECTRA BPM Suite**

## **Versión SAVIA 6.1**

### Manual de Instalación



La información contenida en este documento se encuentra sujeta a modificaciones sin previo aviso.

Es responsabilidad del usuario el cumplimiento de todas las leyes de derecho de autor u otros derechos de propiedad industrial o intelectual aplicables.

Ninguna parte de este documento puede ser copiada, editada, reproducida, o retransmitida en ningún formato, ya sea electrónico o mecánico, y bajo ningún propósito, sin el consentimiento expreso y por escrito de **PECTRA Technology, Inc.**

© **PECTRA Technology, Inc.** Todos los Derechos Reservados.

PECTRA Technology® y PECTRA BPM Suite® son marcas registradas o marcas comerciales de PECTRA Technology, Inc. en los Estados Unidos y en otros países.



# Business Process Designer Petri



# Índice

<b>Requisitos de Hardware y Software .....</b>	<b>5</b>
HARDWARE.....	5
SOFTWARE .....	5
<b>Instalación de Business Process Designer Petri .....</b>	<b>6</b>
PROCESO DE INSTALACIÓN.....	6
ACCESO A LA HERRAMIENTA .....	11
LICENCIAMIENTO DEL PRODUCTO .....	11
PROCESO DE DESINSTALACIÓN.....	14



# Requisitos mínimos de Hardware y Software

## Hardware

- 512 RAM
- 300 MB de espacio en disco

## Software

- Windows XP, Windows Vista, Windows 7, Windows 8, Windows 10  
Para versiones de sistemas operativos superiores a Windows 8, posteriormente a la instalación se debe aplicar el siguiente Fix <https://pectra.com/manuales/?dir=Designer%20Petri/Fixes>
- Framework 3.5 o superior



# Instalación de Business Process Designer Petri

El siguiente apartado describe los pasos a seguir para cumplir con el Proceso de Instalación de la herramienta **Business Process Designer Petri**.

En caso de tener instalada otra versión de Business Pocess Designer Petri, realice la desinstalación de la misma siguiendo los pasos indicados en la sección [Proceso de Desinstalación](#) de este manual.

## Proceso de Instalación

A continuación, se enuncian los pasos que componen la instalación de **Business Process Designer Petri**:

1. Ubique el archivo “**PectraBPM-DesignerPetri-6.1.0.exe**”, en el escritorio de su PC. Para ejecutarlo, realice doble clic sobre el mismo o bien, en caso de estar utilizando Windows 7 o superior, realice clic derecho **Ejecutar como Administrador**.

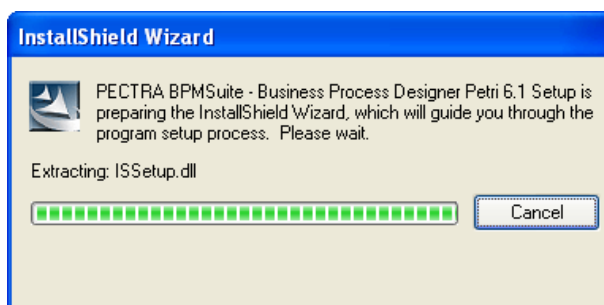

2. A continuación, aparecerá la pantalla de **Bienvenida**.



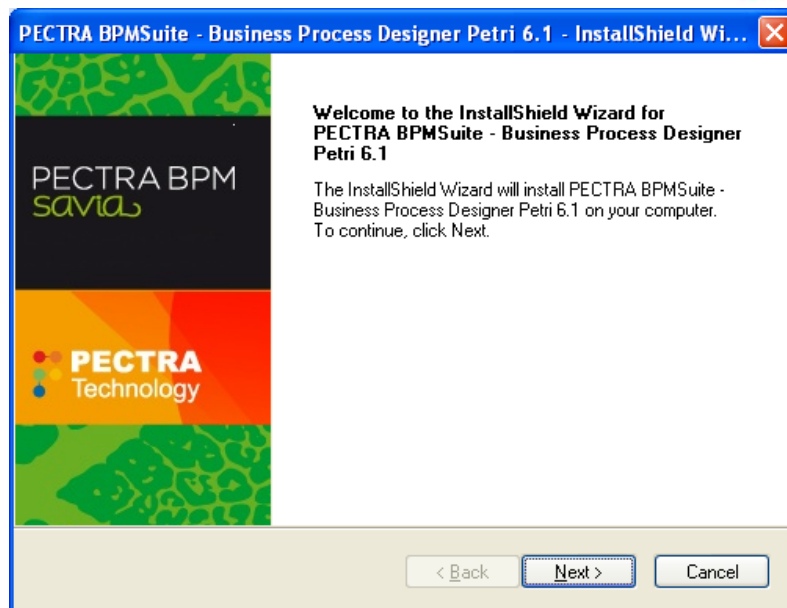

**Nota:**

***Al ejecutar el programa de Instalación, éste verificará la existencia de los componentes esenciales para el motor de instalación antes de comenzar el proceso. En el caso de no tener instalado el framework específico, se emitirá un mensaje informando esta situación y se detendrá el instalador.***

3. Lea atentamente los términos de la licencia. Al finalizar, presione el botón “Yes”, como muestra la siguiente imagen:

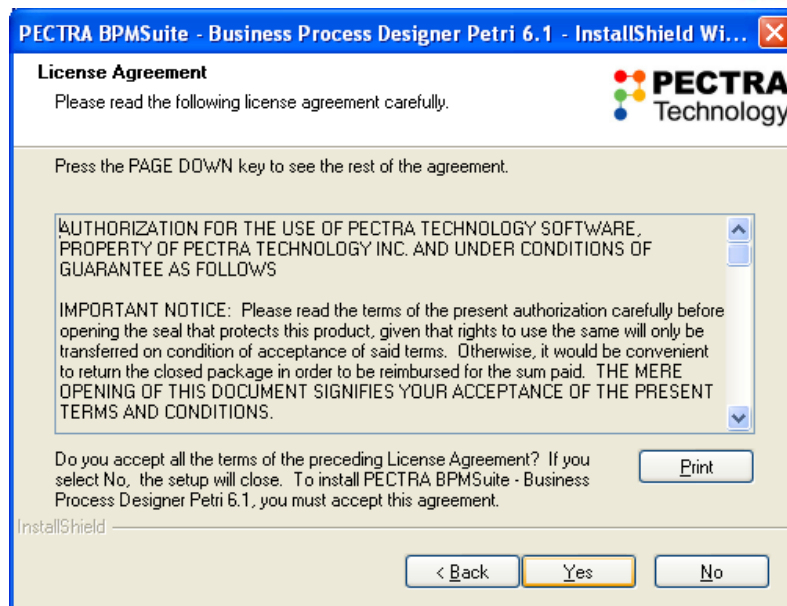

4. Luego, complete los datos que solicita el sistema y presione el botón “Next”.

- Nombre de usuario
- Empresa
- Número de serie

**Nota:**

***El número de serie (Serial Number) solicitado en esta pantalla le será provisto por PECTRA Technology de forma personal.***



5. Indique la ubicación en la cual desea que se almacenen las carpetas y archivos de la herramienta que se instalarán para su funcionamiento. A continuación, presione el botón **“Browse...”** para seleccionar la carpeta de destino de la instalación y, al finalizar, haga clic en el botón **“Next”**.

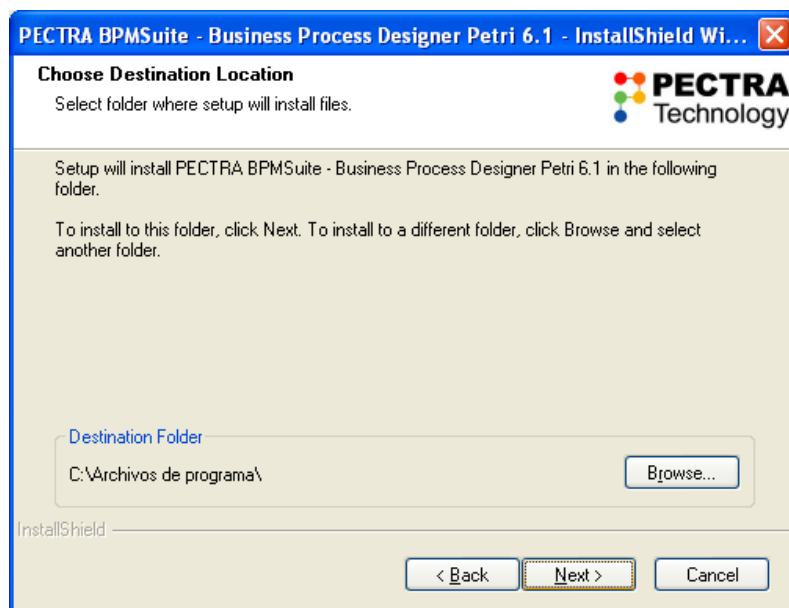

6. El sistema le solicitará que especifique el idioma en el que desea instalar la herramienta.

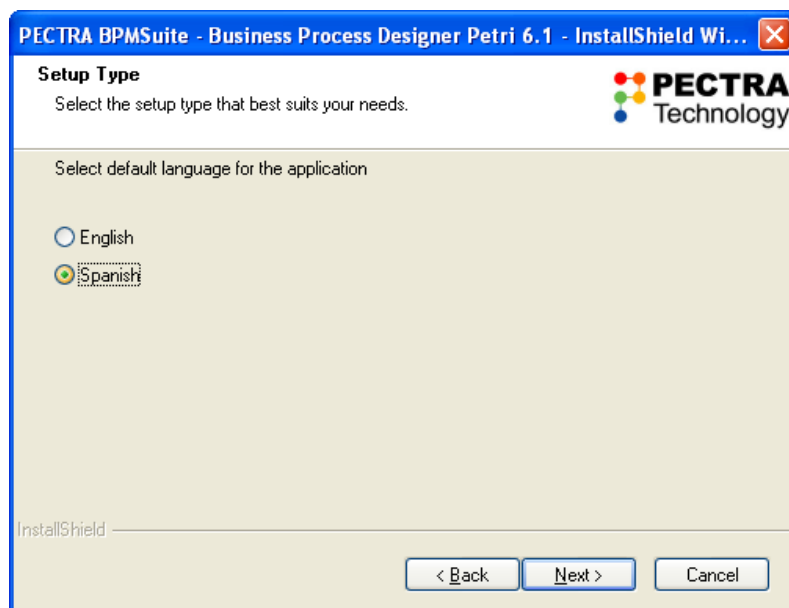

7. Espere un momento hasta que el sistema termine de registrar los valores de la instalación. Podrá seguir el avance a través de la barra de progreso, como muestra la siguiente imagen:

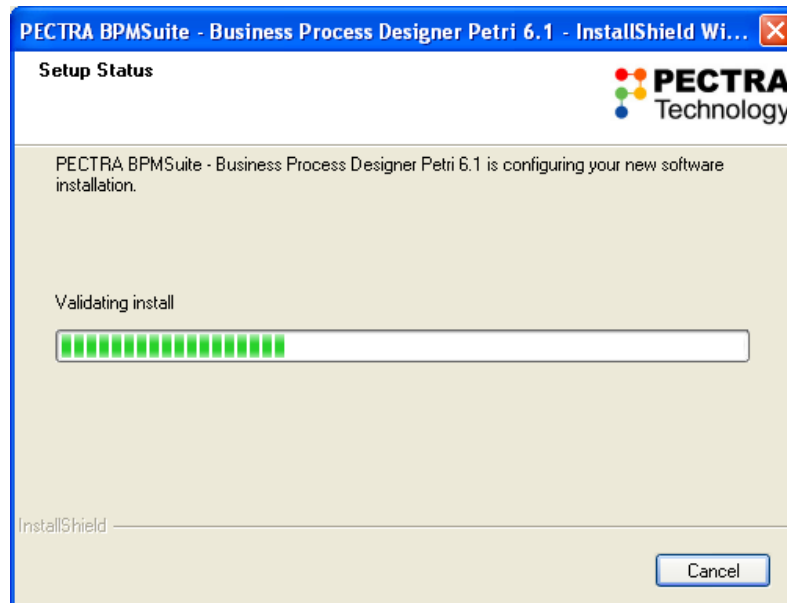

8. Una vez finalizado el proceso de instalación, el programa de instalación mostrará una pantalla informando que el proceso se realizó de forma satisfactoria. También tendrá la posibilidad de especificar si desea reiniciar su PC inmediatamente, o si desea hacerlo luego. Se recomienda reiniciar la PC inmediatamente luego de la instalación.

Para finalizar, presione el botón **“Finish”**, como muestra la siguiente imagen:

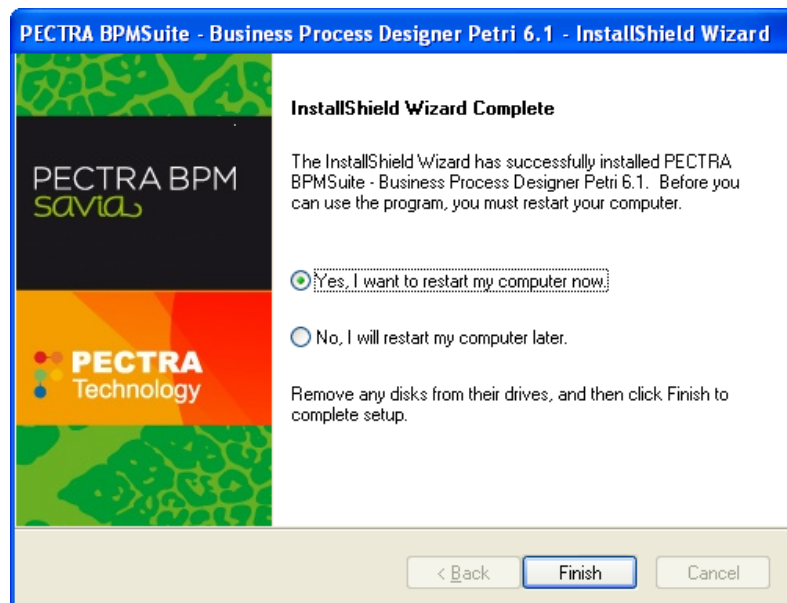



## Acceso a la herramienta

Para acceder a la herramienta instalada, seleccione **“Inicio / Todos los Programas / Pectra BPM Suite / “Business Process Designer Petri”**.

En caso de estar utilizando **Windows 7 o superior**, ejecute la aplicación como Administrador.

Para conocer el funcionamiento de la herramienta, vea el **Manual de Usuario** correspondiente a **Business Process Designer Petri**, el cual lo guiará durante su utilización.

## Licenciamiento del producto

Al iniciar la aplicación por primera vez, es necesario **Activar** la licencia, lo cual habilita el producto para hacer uso de este. Para ello, podrá acceder a esta funcionalidad desde el menú **“Ayuda / Activación”**.

***Nota:** Recuerde ejecutar la aplicación como administrador en caso de estar utilizando **Windows 7 o superior**.*

Además de la activación, también es posible **Actualizar** (en caso de que ya se encuentre activada), o bien, **Desactivar** la misma, para liberarla. A su vez, estas operaciones se pueden realizar de forma **Manual** (en caso de no contar con conexión en línea) o **Automática** (en caso de contar con conexión a internet).

Para realizar cualquiera de las acciones antes mencionadas, se requiere ingresar **Usuario y Contraseña** del propietario de la licencia (enviado junto al Número de Serie desde Pectra Support), en los campos que se señalan a continuación:

**Licencia**

**Licencia del Producto**  
Seleccione la operación deseada de licenciamiento

Usuario:  Contraseña:

Opciones Manuales de Generación | Activación o Actualización Manual | Opciones Automáticas

Opciones de generación:

☒ Activación ☐ Actualización ☐ Desactivación

Información

Activate

Cerrar

Para realizar las tareas de forma automática, seleccione la solapa **“Activación Automática”** y, a continuación, seleccione la acción que desea realizar. Para efectuar la acción deseada, presione el botón **“Aceptar”**, como muestra la siguiente imagen:

**Licencia**

**Licencia del Producto**  
Seleccione la operación deseada de licenciamiento

Usuario:  Contraseña:

Opciones Manuales de Generación | Activación o Actualización Manual | Opciones Automáticas

Opciones de generación:

☒ Activación ☐ Actualización ☐ Desactivación

Información

Activate

Cerrar

En caso de no poder realizar las tareas de manera automática, en la solapa **“Opciones de Generación”** genere los archivos para las tareas de Activación, Actualización y Desactivación de forma manual.



Luego, especifique la carpeta Destino donde se guardará el archivo generado y presione el botón **“Aceptar”**, como muestra la siguiente imagen:

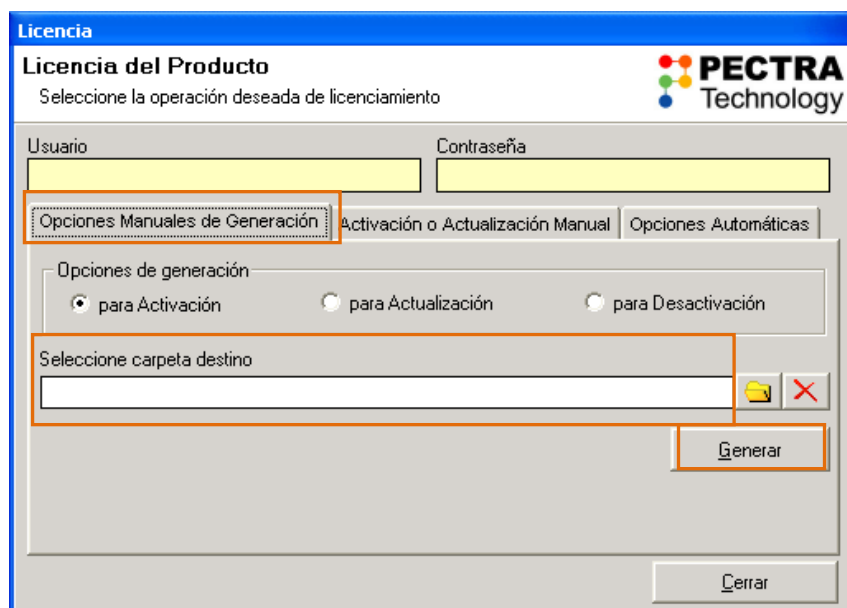

Posteriormente, envíe el archivo al equipo de **Pectra Support**: [support@pectra.com](mailto:support@pectra.com), quienes le reenviarán el archivo de activación modificado. Para finalizar, seleccione la solapa **“Activación Manual”**, ubique el archivo que le envió Pectra Support y presione el botón **“Aceptar”**, como muestra la siguiente imagen:

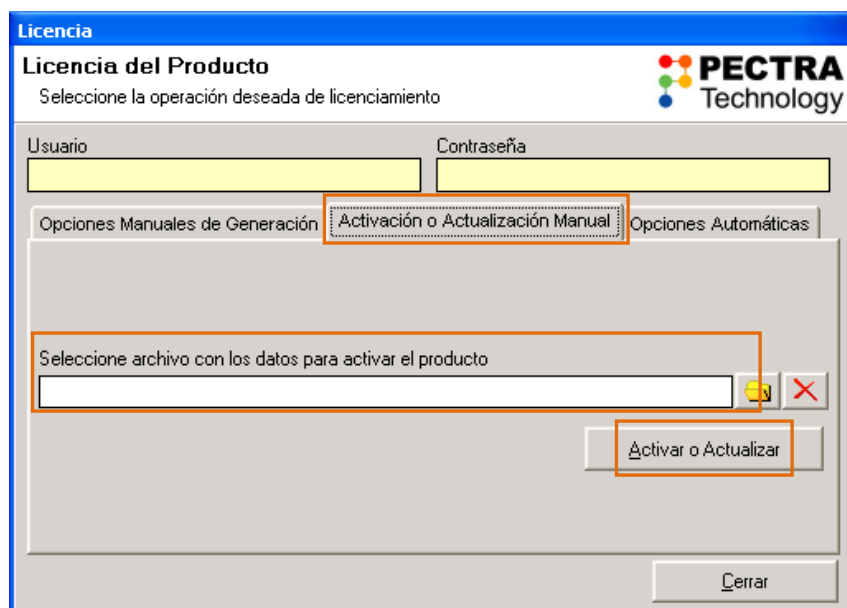

De esta manera, su producto quedará activado, actualizado o desactivado, según la opción seleccionada.



**Nota:**

*Es necesario desactivar el producto en caso de reinstalar la herramienta.*

## Proceso de Desinstalación

A continuación, se enuncian los pasos necesarios para efectuar la desinstalación de **Business Process Designer Petri**:

1. Desactive la licencia del Pproducto, ingresando al menú **Ayuda / Activación**.  
Luego ingrese los datos de activación, seleccione la solapa **Activación Automática**, tilde **Desactivación** y presione el botón **“Aceptar”**.  
La aplicación confirmará la desactivación con el siguiente mensaje:

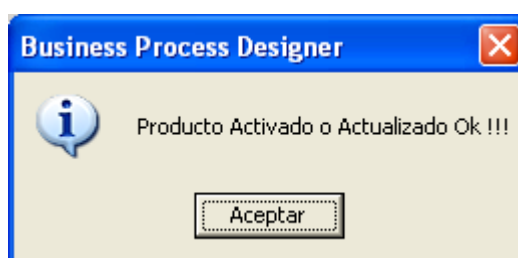

2. A continuación ingrese a **“Inicio / Panel de control / Agregar o quitar programas”**.
3. Ubique la herramienta **“Pectra BPMSuite - Business Process Designer Petri”** y presione el botón **“Quitar”**.
4. Dirigirse al directorio [Directorio de instalación]\ Pectra Technology\Pectra BPMSuite\Tools y elimine la carpeta **“BPDesigner”**.

**Nota:**

*Se recomienda reiniciar la PC luego de la desinstalación de la herramienta.*